Jérôme
Le Gris

Benoît
Dellac

Didier
Poli

HAWKMOON

D'après l'œuvre de Michael Moorcock

1 - Le Joyau Noir

Glénat

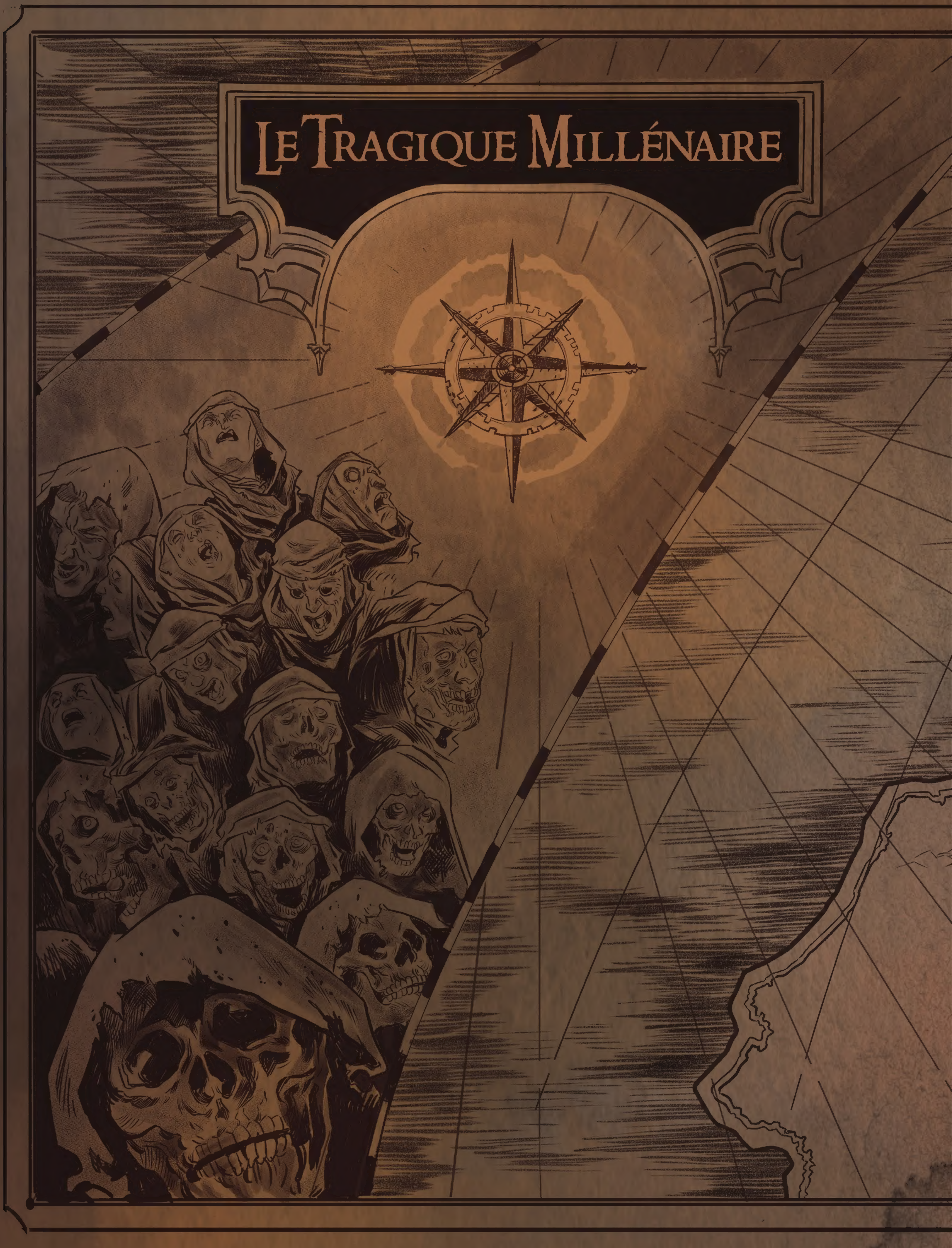
Le Tragique Millénaire

ÎLE BRISÉE
LONDRA
PARYE
KÖLN
LYON
AIGUES MORTES

Adapté des romans de Michael Moorcock consacrés au personnage de Dorian Hawkmoon.
Adapted from the works of Michael Moorcock related to the character of Dorian Hawkmoon.
© 2022 Michael Moorcock & Linda Moorcock

www.glenat.com

Lettrage : Stevan Roudaut

© 2022, éditions Glénat.
Couvent Sainte-Cécile – 37 rue Servan – 38000 GRENOBLE
Dépôt légal : septembre 2022
ISBN : 978-2-344-02789-9 / 001
Achevé d'imprimer en Belgique en févier 2022 par Delabie
sur papier provenant de forêts gérées de manière durable

PEFC PEFC/07-31-234 / pefc-france.org

HAWKMOON

D'APRÈS L'ŒUVRE DE MICHAEL MOORCOCK

I - LE JOYAU NOIR

ADAPTATION & SCÉNARIO
JÉRÔME LE GRIS

DESSIN
BENOÎT DELLAC
DIDIER POLI

COULEUR
BRUNO TATTI
ASSISTÉ DE
ANGÉLINA RODRIGUES

Glénat

CITÉ DE KÖLN, 86E ANNÉE DE L'AIGLE.
SOLDATS DE KÖLN, AVEC MOI !
SUR LE PONT !
CES CHIENS DE GRANBRETONS NE PRENDRONT PAS NOTRE CITÉ !
EN AVANT !
CHARGEZ !!

POUR LE DUC !
POUR KÖLN !
POUR CEUX QUI SONT TOMBÉS !
SSHLA
LES GRAN-BRETONS ONT FUI !
VICTOIRE !
VICTOIRE !
HAWKMOON A VAINCU !

LE PONT EST DÉGAGÉ, SEIGNEUR HAWKMOON, NOUS LES AVONS BALAYÉS.
COMBIEN LEUR RESTE-T-IL D'ORNI-THOPTÈRES ?
PLUS QUE TROIS, SEIGNEUR, MAIS SANS MUNITIONS. ILS ONT TIRÉ TOUTE LA NUIT SUR LA VILLE, NOUS N'AURONS PAS À LES CRAINDRE.
ET MELIADUS ? OÙ SE CACHE-T-IL ?
LE BARON S'EST RETRANCHÉ AVEC CE QU'IL LUI RESTE D'HOMMES À L'INTÉRIEUR DE LA CATHÉDRALE. C'EST LA SEULE PLACE QUE LES GRANBRETONS TIENNENT ENCORE. LE RESTE DE LA CITÉ SERA BIENTÔT LIBÉRÉ.
À QUEL PRIX, TEUTOBORG...
... À QUEL PRIX.
ET MON PÈRE ? A-T-IL SURVÉCU ?
JE NE CROIS PAS, MALHEUREU-SEMENT...
LE DUC EST TOMBÉ AVEC TOUTE SA GARDE. LES LOUPS DE MELIADUS N'ONT FAIT AUCUN SURVIVANT.

CATHÉDRALE DE KÖLN, UN PEU PLUS TARD.
DÉPOSE TES ARMES, MELIADUS !
ET TES HOMMES SERONT ÉPARGNÉS !
PÈRE ?!
UN PAS DE PLUS ...
... SEIGNEUR HAWKMOON...
... ET LA TÊTE DU DUC ROULERA SUR CE SOL !

ORDONNE À TES SOLDATS DE DÉPOSER LES ARMES !
RENDS-TOI À MOI !
ALORS TON PÈRE VIVRA !
POURQUOI TE FERAIS-JE CONFIANCE, BARON ? REGARDE CE QUE TU AS FAIT DE MA CITÉ !
TU N'AS PAS D'AUTRE CHOIX, DORIAN HAWKMOON.
ET RAPPELLE-TOI QUE LA PAROLE D'UN PAIR DE L'EMPIRE GRANBRETON A BIEN PLUS DE VALEUR QUE CENT TRAITÉS DE PAIX.
FAIS CE QUE JE TE DEMANDE ET LE DUC SERA LIBÉRÉ.
J'EN FAIS ICI SERMENT.
SEIGNEUR, NON...
POSEZ VOS ARMES, SOLDATS DE KÖLN !
COMME LE BARON L'EXIGE !
MAINTENANT LIBÈRE MON PÈRE, GRANBRETON !
AVEC PLAISIR.
SHLAK
NOON !

CITÉ D'AIGUES-MORTES, DUCHÉ DE KAMARG, QUELQUES SEMAINES PLUS TARD.
VOTRE VISITE EST UN HONNEUR, BARON MELIADUS.
CAR JE DOIS VOUS AVOUER QUE MON DUCHÉ ISOLÉ DE KAMARG REÇOIT RAREMENT LA VISITE D'ÉMISSAIRES DE VOTRE RANG.
TOUT L'HONNEUR EST POUR MOI, COMTE AIRAIN.
C'EST UNE CHOSE DE CONNAITRE LA LÉGENDE, C'EN EST UNE AUTRE DE LA RENCONTRER.
UNE LÉGENDE BÂTIE PAR D'AUTRES, BARON, ET FORTEMENT EXAGÉRÉE.
UNE LÉGENDE QUI VIEILLIT.
LES ANNÉES ONT BLANCHI MON CRIN DEPUIS LE TEMPS QUE VOUS ÉVOQUEZ.
LA VALEUR D'UN CHEVAL NE SE MESURE PAS À LA TEINTE DE SON POIL, COMTE.
ÊTES-VOUS EN TRAIN DE COMPARER LE COMTE AIRAIN À UN CHEVAL, BARON ?

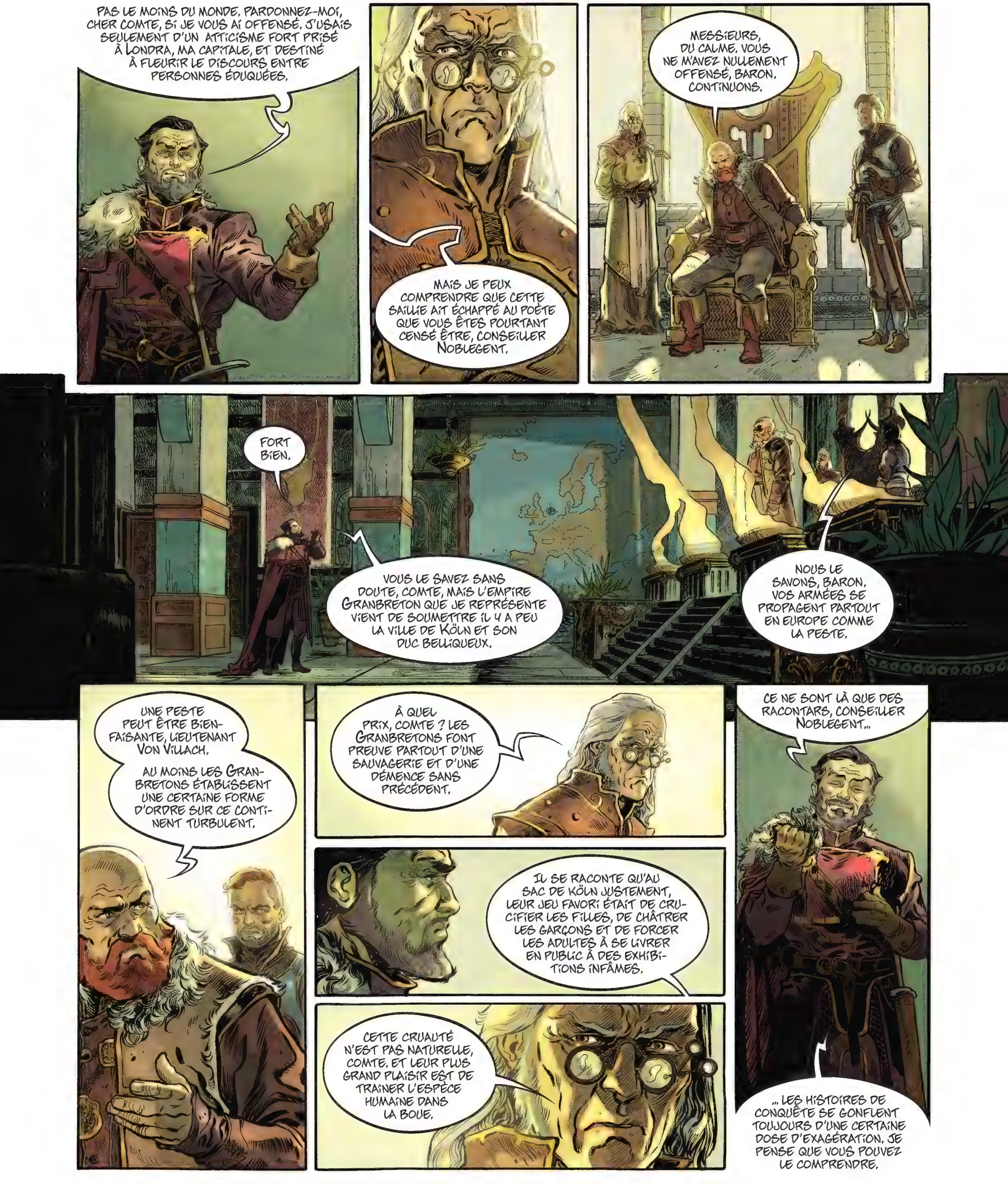
PAS LE MOINS DU MONDE. PARDONNEZ-MOI, CHER COMTE, SI JE VOUS AI OFFENSÉ. J'USAIS SEULEMENT D'UN ATTICISME FORT PRISÉ À LONDRA, MA CAPITALE, ET DESTINÉ À FLEURIR LE DISCOURS ENTRE PERSONNES ÉDUQUÉES.
MAIS JE PEUX COMPRENDRE QUE CETTE SAILLIE AIT ÉCHAPPÉ AU POÈTE QUE VOUS ÊTES POURTANT CENSÉ ÊTRE, CONSEILLER NOBLEGENT.
MESSIEURS, DU CALME. VOUS NE M'AVEZ NULLEMENT OFFENSÉ, BARON. CONTINUONS.
FORT BIEN.
VOUS LE SAVEZ SANS DOUTE, COMTE, MAIS L'EMPIRE GRANBRETON QUE JE REPRÉSENTE VIENT DE SOUMETTRE IL Y A PEU LA VILLE DE KÖLN ET SON DUC BELLIQUEUX.
NOUS LE SAVONS, BARON. VOS ARMÉES SE PROPAGENT PARTOUT EN EUROPE COMME LA PESTE.
UNE PESTE PEUT ÊTRE BIENFAISANTE, LIEUTENANT VON VILLACH.
AU MOINS LES GRANBRETONS ÉTABLISSENT UNE CERTAINE FORME D'ORDRE SUR CE CONTINENT TURBULENT.
À QUEL PRIX, COMTE ? LES GRANBRETONS FONT PREUVE PARTOUT D'UNE SAUVAGERIE ET D'UNE DÉMENCE SANS PRÉCÉDENT.
IL SE RACONTE QU'AU SAC DE KÖLN JUSTEMENT, LEUR JEU FAVORI ÉTAIT DE CRUCIFIER LES FILLES, DE CHÂTRER LES GARÇONS ET DE FORCER LES ADULTES À SE LIVRER EN PUBLIC À DES EXHIBITIONS INFÂMES.
CETTE CRUAUTÉ N'EST PAS NATURELLE, COMTE, ET LEUR PLUS GRAND PLAISIR EST DE TRAINER L'ESPÈCE HUMAINE DANS LA BOUE.
CE NE SONT LÀ QUE DES RACONTARS, CONSEILLER NOBLEGENT...
... LES HISTOIRES DE CONQUÊTE SE GONFLENT TOUJOURS D'UNE CERTAINE DOSE D'EXAGÉRATION. JE PENSE QUE VOUS POUVEZ LE COMPRENDRE.

Kamarg
Aigues-Mortes
Italia
Racontars ou pas, après avoir conquis la Scandie et les états du nord, les forces furieuses de l'Empire Ténébreux se dirigent désormais vers les principautés méridionales d'Italia et de Magyarie.
Köln n'était qu'une étape, comte, et dans quelques mois à peine, c'est la presque totalité de ce continent qui s'agenouillera devant le roi-empereur Huon.
Je comprends vos inquiétudes, Von Villach, mais peu m'importe leurs méthodes, car l'unification qu'ils imposent est à mon sens nécessaire.
Je ne vois pas en quoi, comte.
N
W
E
S
Empire Granbreton
Londra
Les principautés d'Europe se déchirent, Noblegent, et la guerre est devenue depuis très longtemps une habitude dans la vie de tous. Ils sont rares, de nos jours, ceux qui peuvent espérer goûter à la paix de la naissance jusqu'au tombeau.
Après une tempête nécessaire, l'Empire de Granbretanne apportera peut-être une forme de calme. Il nous faut en tout cas l'espérer.
Il n'y a malheureusement rien à espérer, comte.
Cet empire plongera bientôt notre monde dans la nuit.
Köln
Parye
Lyon
Kamarg
Aigues-Mortes
Espanya
Italia
Vous prenez, tous les deux, ces événements trop à coeur. Cette sorte de mal ne dure jamais qu'un temps. Soit que ceux qui le font se lassent, soit que ceux qui le subissent se révoltent. Il suffira de cent ans à peine pour que la Granbretanne devienne une nation juste et morale.
Je n'approuve pas votre optimisme, comte. La folie de l'Empire est bien trop profonde pour que cent ans suffisent à la guérir.
Et d'ici là, notre passivité n'est qu'une approbation de leurs malversations.

CHER COMTE... LES DIRES DE VOS CONSEILLERS NE SONT QUE PURES CALOMNIES. À CAUSE DE TELLES RUMEURS, LES GENS ONT DE NOUS UNE IMAGE DÉFORMÉE.
QUE CES RUMEURS SOIENT VRAIES OU FAUSSES M'IMPORTE PEU, BARON.
DOIS-JE COMPRENDRE QUE VOUS NE VOUS OPPOSERIEZ PAS À UNE EXTENSION DE L'EMPIRE ?
À CONDITION QUE VOS AVANCÉES NE TOUCHENT PAS LA KAMARG.
SERIEZ-VOUS DONC FAVORABLE À LA SIGNATURE D'UN TRAITÉ DE PAIX ENTRE NOS DEUX NATIONS ?
JE N'EN VOIS PAS L'UTILITÉ. LES TOURS SENTINELLES PROTÈGENT MON DUCHÉ. JE NE SOUHAITE PAS M'OPPOSER À LA GRANBRETANNE, BARON, ET JE NE ME DRESSERAIS CONTRE VOUS QUE SI MON TERRITOIRE ÉTAIT MENACÉ. QUANT À VOUS SOUTENIR, JE LE FAIS UNIQUEMENT PARCE QUE JE PENSE QUE L'EUROPE A BESOIN D'UNE FORCE UNIFICATRICE.
COMTE AIRAIN... NOUS CONNAISSONS TOUS VOTRE ADRESSE POLITIQUE, VOTRE SAGESSE ET VOTRE SCIENCE DE LA GUERRE. LE ROI-EMPEREUR HUON SOUHAITE UTILISER VOS TALENTS. EN RETOUR, IL VOUS OFFRIRA RICHESSE, PUISSANCE ET SÉCURITÉ.
RIEN DE CE QUE VOUS ME PROPOSEZ NE ME FAIT DÉFAUT, BARON. ET IL EST TEMPS POUR NOUS DE REJOINDRE LES ARÈNES POUR LE DÉBUT DES FESTIVITÉS.
LE TEMPS DE L'ÉTÉ S'ACHÈVE ET MON BON PEUPLE DE KAMARG AIME À FÊTER DIGNEMENT L'ENTRÉE DANS CELUI DE L'AUTOMNE.

Cité de Londra, Empire Ténébreux.
Vous avez de la chance, Seigneur Hawkmoon...
... car vous jouissez ici d'une vue parfaite sur la ville.
J'avoue n'en avoir moi-même pas de si belle en mon propre palais.
Qui es-tu, serpent ?! Dis-moi ton nom !
Ou j'arracherai ta langue !
Je suis le baron Kalan de Vitall, premier savant du roi-empereur Huon et connétable de l'Ordre du Serpent. Je dirige et organise l'oeuvre scientifique de l'Empire.
Ce que le baron Meliadus de Kroiden est à la guerre, je le suis à la science.
C'est donc ce chien de Meliadus qui t'envoie ?!
Pourquoi ne vient-il pas lui-même ?!
Je détruirai vos tours !
Je raserai cette île jusqu'à l'engloutir !! Dis-le bien à tes maîtres, vipère ! Vous regretterez de ne m'avoir pas encore tué !
Le baron Meliadus vous a confié à moi, en effet. Il a de grands desseins pour vous. Quant à sa présence ici, elle est pour le moment retardée par l'avancée de ses conquêtes au sud.
Le baron a l'auguste charge de soumettre tout le continent. Vous devrez donc patienter un peu avant de le retrouver.
Vos armées ont détruit ma ville ! Tué les miens et rasé mon duché !
Meliadus a massacré mon père ! Je brûlerai cet empire !
Je ferai de cette terre un immense champ de cendres ! Une terre de larmes peuplée de veuves et d'orphelins !
Comme il fut fait à Köln !
Vous aurez tout le temps d'exposer votre plan au roi-empereur lui-même, seigneur, car vous le rencontrerez bientôt.
C'est d'ailleurs un immense honneur pour un étranger.
Klang
Klang
Je crache sur les honneurs de ton empereur dégénéré ! Prends ma vie maintenant, serpent ! Ou tu pleureras cette erreur à jamais !
Je n'ai pas le pouvoir de prendre cette décision, Seigneur Hawkmoon. La Granbretanne a besoin d'hommes comme vous, et elle sait les récompenser.
Je ne servirai jamais l'Empire !!
Tout n'est qu'une question de temps.
Et même l'homme le plus brave peut finir par plier à la volonté d'un autre.
Vous l'apprendrez sous peu.
Je vous reverrai demain, seigneur. Nous procéderons alors à votre modification.
Quelle modification ?

ANTIQUE PEUPLE DE KAMARG...
... QUE LE DESTIN A PRÉSERVÉ DES FLÉAUX DU TRAGIQUE MILLÉNAIRE.
VOUS DONT LES ANCÊTRES FURENT SAUVÉS, AU TEMPS DES PLUIES DE MORT, PAR LE FAROUCHE MISTRAL QUI NETTOYA LE CIEL DES POISONS QUI DÉCIMÈRENT TANT D'AUTRES NATIONS...
... VOUS QUI AVEZ REÇU CETTE BÉNÉDICTION, FÊTEZ-LA DIGNEMENT AUJOURD'HUI.
REMERCIEZ PAR CETTE FÊTE LA VENUE DU VENT DE VIE.
MOI, TALIEK LE DANSEUR, DÉDIE CE PREMIER RUBAN À NOTRE SEIGNEUR GARDIAN !
POUR LE COMTE !!

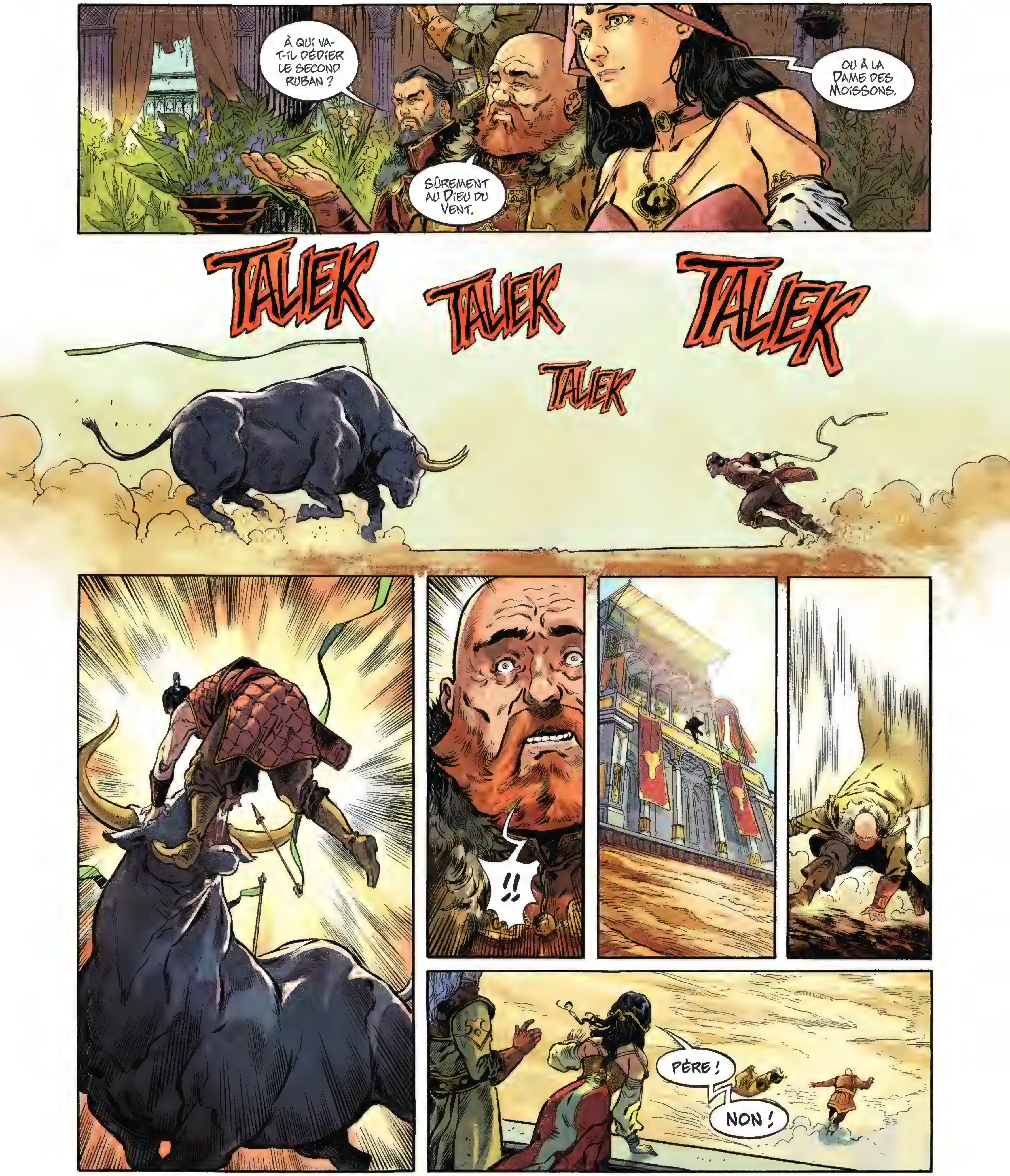

À QUI VA-T-IL DÉDIER LE SECOND RUBAN ?
SÛREMENT AU DIEU DU VENT.
OU À LA DAME DES MOISSONS.
TALIEK
TALIEK
TALIEK
TALIEK
!!
PÈRE !
NON !

ICI !
VIENS !
CHTONG !!!
LONGUE VIE AU COMTE AIRAIN !
HOURRA !!
LONGUE VIE AU SEIGNEUR GARDIAN !
HOURRA !!
LONGUE VIE !
HOURRA
HOURRA !!
HOURRA !!
LONGUE VIE !
LONGUE VIE !

CITÉ DE LONDRA, TOUR DE KALAN.
NOOON !
DÉTACHE-MOI ! SERPENT !!

DÉTENDEZ-VOUS, SEIGNEUR HAWKMOON.
LA CHOSE RISQUE, EN EFFET, DE S'AVÉRER FORT DOULOUREUSE.
MAIS VOUS AGITER N'Y CHANGERA RIEN DU TOUT.
DRIZZ
DRIZZ
DRIZZ
AHH!!
TCHOCKK
DRIZZ
QUE... QUE M'AS-TU FAIT ?
LE JOYAU NOIR, SEIGNEUR HAWKMOON.
UN PRÉSENT DU BARON MELIADUS.
UN GAGE DE SON IMMENSE CONSIDÉRATION.

CETTE PIERRE UNIQUE ET TRÈS ANCIENNE POSSÈDE DE NOMBREUX POUVOIRS.
DONT CERTAINS, JE L'AVOUE, NOUS SONT ENCORE TOTALEMENT INCONNUS.
GRÂCE À LA MAGIENCE QUI IMPRÈGNE CE MIROIR, LE JOYAU NOIR NOUS PERMETTRA EN TOUT TEMPS DE VOIR ET DE SAVOIR CE QUE VOUS ÊTES EN TRAIN DE FAIRE, DUC DE KÖLN.
TOUT CE QUE VOS YEUX PERÇOIVENT SE REFLÈTE DÉSORMAIS ICI.
CETTE PIERRE ...
... VOUS MONTRE TOUT CE QUE JE VOIS ?
EXACTEMENT, SEIGNEUR. VOUS VOUS HABITUEREZ VITE À SA PRÉSENCE DISCRÈTE, N'AYEZ CRAINTE.
ET SACHEZ QU'AUCUNE FORCE EN CE MONDE N'A LE POUVOIR DE L'ÔTER DE VOTRE FRONT.
VOUS ÊTES DÉSORMAIS UN SERVITEUR DE L'EMPIRE GRANBRETON, UN SUJET SOUS SURVEILLANCE DU ROI-EMPEREUR HUON.

AIGUES-MORTES, CHÂTEAU D'AIRAIN.
VOTRE PÈRE N'A PAS PU S'EMPÊCHER DE SAUVER CE JEUNE HOMME DANS L'ARÈNE, IL N'A PAS HÉSITÉ.
MON PÈRE EST PRÊT À RISQUER SA VIE POUR CHAQUE ÂME DE CE DUCHÉ, C'EST CE QUI LE REND SI POPULAIRE.
POURQUOI VOULIEZ-VOUS ME VOIR, BARON ?
POURQUOI ICI ET EN SECRET ?
ON M'A DIT QUE C'EST DANS CETTE TOUR QUE L'ANCIEN SEIGNEUR DE KAMARG A ÉTÉ ATROCEMENT ASSASSINÉ PAR LES GARDIANS QUI ÉTAIENT SOUS SES ORDRES. EST-CE LA VÉRITÉ ?
OUI, UN SORCIER CORROMPU VENU DU PAYS DES BULGARES. NOTRE PEUPLE N'A PAS ACCEPTÉ SON JOUG. CETTE TOUR A ÉTÉ DÉSERTÉE DEPUIS, PAR SUPERSTITION.
VOTRE PÈRE S'EST ATTACHÉ À CETTE CONTRÉE PERDUE APRÈS AVOIR CONNU TOUTES LES GLOIRES DE CE MONDE. IL FUT L'UN DES PLUS BRILLANTS MERCENAIRES DE SON TEMPS ET L'UN DES PLUS FAMEUX CHEFS DE GUERRE.
POURQUOI, APRÈS AVOIR LOUÉ SON SAVOIR ET SA LAME À TOUTES LES COURS D'EUROPE, S'EST-IL RETIRÉ SUR CES TERRES ISOLÉES ET LOINTAINES ?
PAR LASSITUDE, JE CROIS.
MON PÈRE A LONGTEMPS SERVI LA NATION DE FRANCE AVANT QU'ELLE NE SOIT MORCELÉE EN DE MULTIPLES DUCHÉS RIVAUX ET INDÉPENDANTS. IL A ŒUVRÉ TOUTE SA VIE À LA PACIFICATION ET À L'UNIFICATION DU CONTINENT EUROPÉEN, EN VAIN.
IL A DONC FINI PAR ACCEPTER LA PROPOSITION DU PEUPLE DE KAMARG QUI VOULAIT FAIRE DE LUI SON NOUVEAU SEIGNEUR. LES INTRIGUES ET LA GUERRE L'ONT ÉPUISÉ, ET IL GOÛTE AUJOURD'HUI ICI UN REPOS MÉRITÉ.

EST-CE VRAIMENT POUR PARLER DE MON PÈRE QUE VOUS M'AVEZ DEMANDÉ DE VOUS REJOINDRE ICI, BARON ?
NON.
ET POUR QUEL AUTRE MOTIF, ALORS ?
YISSELDA... J'AI SURPRIS DANS VOTRE REGARD LA MÊME FLAMME QUE CELLE QUI M'ANIME DÉSORMAIS. NE LE NIEZ PAS, YISSELDA, JE VOUS EN PRIE. PARTEZ AVEC MOI CE SOIR. SUIVEZ-MOI À LONDRA OÙ JE FERAI DE VOUS MA FEMME.
BARON ?!
MES HOMMES NOUS ATTENDENT DEHORS. SI NOUS QUITTONS CE CHÂTEAU CE SOIR, NOUS AURONS FRANCHI DEMAIN LA LIGNE DES TOURS SENTINELLES. VOTRE PÈRE NE POURRA PAS NOUS SUIVRE JUSQU'EN GRANBRETANNE.
C'EST IMPOSSIBLE, BARON !
JE NE DÉSIRE AUCUNEMENT FAIRE SUBIR À MON PÈRE UNE TELLE AFFLICTION.
JE SUIS DÉSOLÉE... JE N'AI RIEN FAIT POUR QUE DE TELS SENTIMENTS NAISSENT EN VOUS. JE NE VOUS ÉPOUSERAI PAS.
YISSELDA ...
JE N'AI PAS L'HABITUDE QUE L'ON S'OPPOSE À MES VOLONTÉS. D'ABORD C'EST VOTRE PÈRE, CET OBSTINÉ, QUI REFUSE DE M'ACCORDER L'ALLIANCE QUE JE SUIS VENU LUI DEMANDER, ET MAINTENANT C'EST VOUS QUI REJETEZ MON CŒUR.
PARDONNEZ-MOI, BARON. MAIS IL EST TEMPS POUR MOI DE REJOINDRE MA CHAMBRE.
VOUS NE ME LAISSEZ DONC PAS LE CHOIX, YISSELDA.

BARON, NON !
NE M'OBLIGEZ PAS À VOUS BÂILLONNER, PRINCESSE. SUIVEZ-MOI, EN SILENCE.
QUELLE TRÈS MAUVAISE IDÉE, BARON.
JE VOUS PENSAIS PLUS CLAIRVOYANT ET BIEN MOINS EMPORTÉ.
UN DÉFAUT FORT FÂCHEUX POUR UN PAIR DE L'EMPIRE.
TROIS CONTRE UN, COMTE ? J'EN SUIS FLATTÉ. ME REDOUTEZ-VOUS DONC PLUS QUE CE FÉROCE TAUREAU DANS L'ARÈNE ? LEQUEL D'ENTRE VOUS DOIS-JE OCCIRE EN PREMIER ?
CELUI QU'IL VOUS PLAIRA, BARON. MAIS LIBÉREZ MA FILLE OU JE VOUS FAIS LE SERMENT QUE PLUS RIEN EN CE MONDE NE POURRA VOUS SAUVER.
YISSELDA SERA UN JOUR MA FEMME, COMTE. JE N'AI AUCUNE RAISON DE LUI NUIRE.
JE REVIENDRAI BIENTÔT LA CHERCHER !
ET JE RASERAI CET AFFLIGEANT DUCHÉ FAIT DE VASE ET DE MARÉCAGES !

JE VAIS VOUS TUER, AIRAIN !
RAAAHH
AVEC PLAISIR, BARON !
TCHING
KLLANG

CETTE LAME...
... ÉTAIT D'UNE GRANDE VALEUR, COMTE.
UNE DETTE DE PLUS À VOTRE ENCONTRE.
MA PATIENCE ET MON HOSPITALITÉ S'ARRÊTENT ENSEMBLE ICI, MELIADUS. QUITTEZ TOUT DE SUITE CE CHÂTEAU, ET N'Y REVENEZ JAMAIS PLUS.
JE BRISERAIS BIEN PLUS QUE VOTRE FRAGILE ÉPÉE SI JE VENAIS ENCORE À VOUS RENCONTRER.
ALORS PRÉPAREZ-VOUS, COMTE, CAR CE MOMENT SE PRÉSENTERA BIENTÔT.
PÈRE... PARDONNEZ-MOI, JE N'AI JAMAIS VOULU ...
OUBLIONS ÇA.
ET RENTRONS AVANT QUE CETTE PLUIE NE NOUS TREMPE JUSQU'AUX OS.

TU REGRETTERAS AMÈREMENT DE M'AVOIR CHASSÉ, COMTE AIRAIN.
CAR BIENTÔT LES BOTTES DE L'EMPIRE FOULERONT LA BOUE DE CES MARÉCAGES POUR RASER TA CITÉ.
JE JURE SUR LE BÂTON RUNIQUE DE TE RÉDUIRE EN ESCLAVAGE, COMTE AIRAIN !
JE JURE SUR LE BÂTON RUNIQUE DE PRENDRE TA FILLE YISSELDA POUR ÉPOUSE !
ET JE JURE SUR LE BÂTON RUNIQUE DE FAIRE BIENTÔT DE LA KAMARG UN BRASIER !

ROI-EMPEREUR, JE VOUS PRÉSENTE DORIAN HAWKMOON ...
... LE JEUNE ET PROMETTEUR DUC DE KÖLN.
IL EST ENCORE TRÈS FAIBLE À CAUSE DE L'OPÉRATION.

LE PRINCE HAWKMOON A PLEINEMENT ACCEPTÉ DE METTRE SES TALENTS AU SERVICE DE LA GRANBRETANNE.
JE N'AI RIEN ACCEPTÉ DU TOUT ! PLUTÔT MOURIR ICI ! VOUS N'AUREZ JAMAIS RIEN DE MOI !
A-T-ON PRÉVENU LE DUC DU CHÂTIMENT QU'IL ENCOURT S'IL VENAIT À NOUS DÉSOBÉIR, BARON KALAN ?
PAS ENCORE, ROI-EMPEREUR. J'ATTENDAIS VOTRE ASSENTIMENT.
MONTREZ-LUI. MAINTENANT.
ENTENDU, ROI-EMPEREUR.
COMME VOUS ALLEZ LE CONSTATER, SEIGNEUR HAWKMOON, UNE SIMPLE PRESSION DE MA PART SUR LA SURFACE DE CETTE PIERRE JUMELLE SUFFIRA À DÉCLENCHER EN VOUS UNE SENSATION DÉLICIEUSE.
KKSSS

KKKSSSS
KKKKSSSS
SKKSSSSSSSS

LE DUC HAWKMOON A-T-IL MAINTENANT COMPRIS, BARON KALAN...
... QUE LE JOYAU QU'IL PORTE AU FRONT, EN PLUS DE NOUS RÉVÉLER CHACUN DE SES FAITS ET GESTES, A AUSSI LE POUVOIR DE SE REPAITRE DE SON CERVEAU ET DE DÉVORER SON ESPRIT SUR UNE SIMPLE MANIPULATION DE NOTRE PART ?
IL LE SAIT DÉSORMAIS, ROI- EMPEREUR, LA LEÇON FUT TRÈS CLAIRE.
SAIT-IL DONC QU'AU PLUS INFIME ÉCART DE CONDUITE NOUS LE RÉDUIRONS, GRÂCE AU JOYAU NOIR, EN UN ÊTRE DÉBILE, SANS RAISON ET SANS ÂME ?
JE SUIS CERTAIN QU'IL A COMPRIS, ROI-EMPEREUR.
SOIS MAUDIT !! EMBRYON DE TÉNÈBRES !!
RRRAAAHHH

BARON KALAN, EXPLIQUEZ BIEN À NOTRE TOUT NOUVEAU SERVITEUR L'AMPLEUR DU PACTE QU'IL A CONCLU ICI AVEC L'IMMORTEL ROI-EMPEREUR.
EXPLIQUEZ-LUI QU'IL PREND DÉSORMAIS PART À NOTRE DESTINÉE GLORIEUSE.
CAR DANS QUELQUES MOIS À PEINE, L'EUROPE TOUT ENTIÈRE AVANCERA UNIE SOUS NOS ORDRES. QUELQUES ANNÉES ENSUITE SUFFIRONT À CONQUÉRIR ENTIÈREMENT LA PUISSANTE ARABIE ET LES ÉTATS QUI L'ENTOURENT.
ALORS ENFIN NOUS TOURNERONS NOS FORCES INVINCIBLES VERS LA MYSTÉRIEUSE MOSCOVIE OÙ SE CACHE, DIT-ON, LE BÂTON RUNIQUE.
QUAND NOUS L'AURONS TROUVÉ, NUL NE POURRA PLUS JAMAIS NOUS ARRÊTER. NI LA LÉGENDAIRE AMAREHK NI MÊME LE REDOUTABLE EMPIRE D'ASIA COMMUNISTA.
BIENTÔT NOUS FERONS TRIOMPHER PARTOUT NOTRE DROIT NATUREL À LA TOTALE SUPRÉMATIE.
CAR IL NOUS APPARTIENT DE RÉGNER SUR CE MONDE.
ALLEZ, JEUNE DUC !
ALLEZ ! ET MÉRITEZ NOS FAVEURS.

LONDRA, TOUR DES CORBEAUX, L'AUBE SUIVANTE.
CE DIRIGEABLE VOUS CONDUIRA OÙ VOS TALENTS SONT MAINTENANT REQUIS POUR L'EMPIRE, SEIGNEUR HAWKMOON.
LE VOYAGE RISQUE D'ÊTRE UN PEU LONG, TÂCHEZ D'ÊTRE DOCILE AVEC VOS GARDIENS.
OÙ CES HOMMES M'EMMÈNENT-ILS ?
VOUS L'APPRENDREZ BIEN ASSEZ TÔT.
ET SURTOUT N'OUBLIEZ PAS, CHER DUC, GRÂCE AU POUVOIR DU JOYAU NOIR VOUS DEMEUREZ À CHAQUE INSTANT À NOTRE ENTIÈRE MERCI. SURVEILLEZ DONC SCRUPULEUSEMENT VOS ACTES DÉSORMAIS.
JE VOUS TUERAI UN JOUR, KALAN.
ET DE LA PIRE MANIÈRE.
JE VOUS SOUHAITE UN EXCELLENT VOYAGE, SEIGNEUR HAWKMOON.
NOUS NOUS REVERRONS SÛREMENT TRÈS BIENTÔT.

JE QUITTAI DONC À L'AUBE L'EFFRAYANTE CITÉ DE LONDRA. J'ÉTAIS REMPLI DU TERRIBLE DÉSIR DE BRÛLER UN JOUR CHACUNE DE SES TOURS.
POURQUOI LE JOUR NE SE LEVAIT-IL JAMAIS ICI ?
POURQUOI LE SOLEIL NE PERÇAIT-IL JAMAIS L'ÉPAISSE MURAILLE NUAGEUSE QUI ENVELOPPAIT L'ÎLE TÉNÉBREUSE TOUT ENTIÈRE ?
ÉTAIT-CE LE FAIT DE LEURS EXPÉRIENCES INCESSANTES ET IMPIES ?
MA HAINE DE CET EMPIRE S'ÉTAIT PROFONDÉMENT ANCRÉE EN MOI. JE SAVAIS QU'ELLE NE ME QUITTERAIT PLUS.
CHAQUE BOUFFÉE D'AIR QUE J'AVALAIS ÉTAIT CHARGÉE DE CETTE COLÈRE QUI SERAIT DÉSORMAIS MA SEULE RAISON DE VIVRE.
BRISER ET DÉTRUIRE CHAQUE PIERRE DE CETTE ABERRATION QU'ÉTAIT DEVENUE LA NATION GRANBRETONNE.

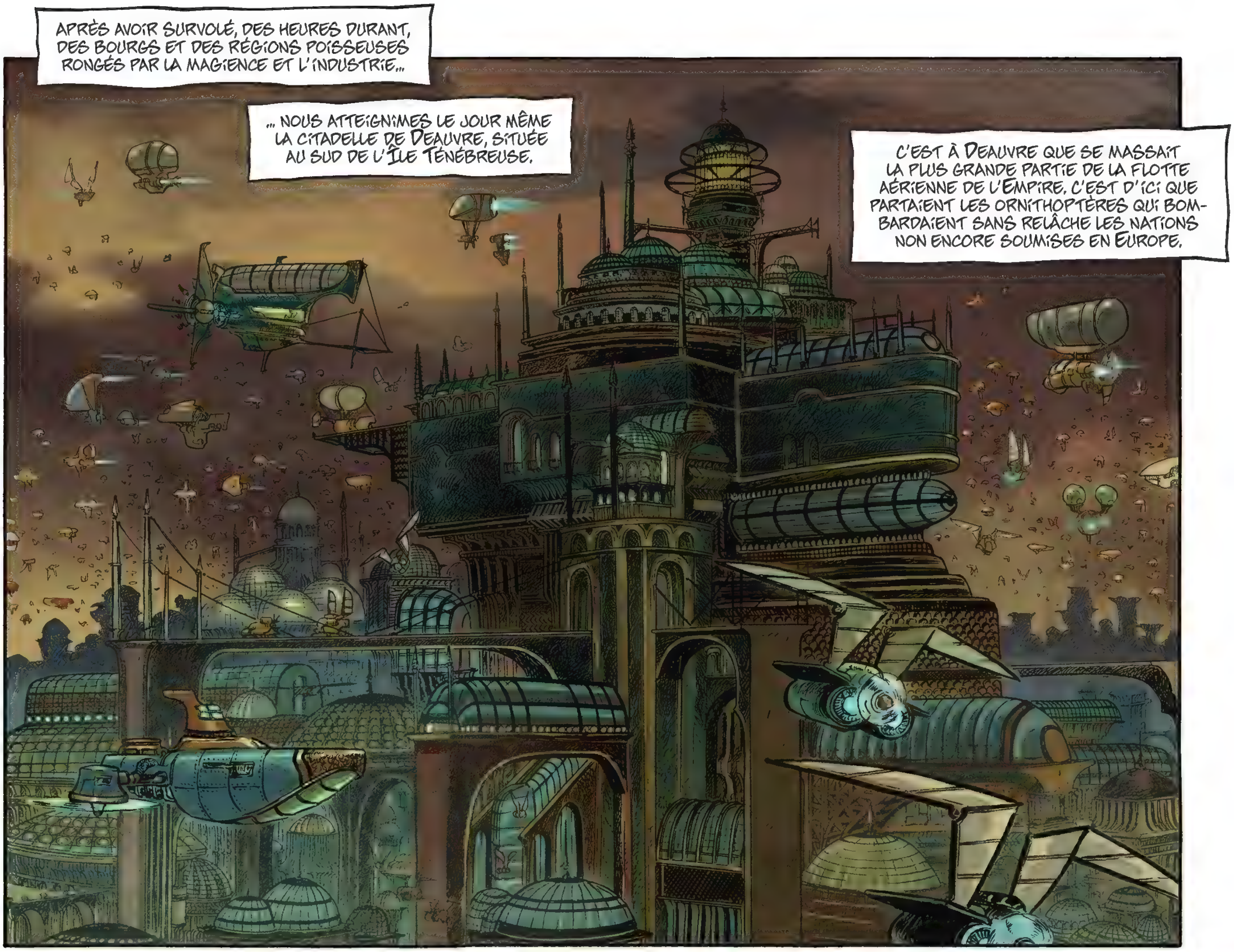
Après avoir survolé, des heures durant, des bourgs et des régions poisseuses rongés par la magience et l'industrie...
... nous atteignîmes le jour même la citadelle de Deauvre, située au sud de l'Île Ténébreuse.
C'est à Deauvre que se massait la plus grande partie de la flotte aérienne de l'Empire. C'est d'ici que partaient les ornithoptères qui bombardaient sans relâche les nations non encore soumises en Europe.

CELUI QUI PARVIENDRAIT À DÉTRUIRE DEAUVRE PORTERAIT UN COUP REDOUTABLE À L'EMPIRE GRANBRETON. CETTE IDÉE S'INSTALLA DANS MON ESPRIT.
JE REVIENDRAI DEVANT LES PORTES DE CETTE CITADELLE À LA TÊTE D'UNE ARMÉE. JE PIÉTINERAI SES MURS ET TOUS CEUX QUI LES TIENNENT.
JE BRISERAI ICI LEUR FLOTTE POUR LES METTRE À GENOUX. JE DÉTRUIRAI LONDRA EN RASANT D'ABORD DEAUVRE.
C'EST AUSSI DE DEAUVRE QUE JAILLISSAIT L'INCROYABLE PONT D'ARGENT BÂTI POUR RELIER L'ÎLE TÉNÉBREUSE AU CONTINENT.
CETTE CONSTRUCTION ODIEUSE ET GIGANTESQUE QUI ENJAMBAIT D'UN SEUL BOND LA MANCHE ME FASCINAIT. ELLE SYMBOLISAIT À ELLE SEULE LA TOUTE-PUISSANCE ET L'ARROGANCE DES GRANBRETONS.
UN TALENT IMMENSE ET INDISCUTABLE AU SERVICE D'UNE CAUSE TERRIBLE ET SOMBRE.

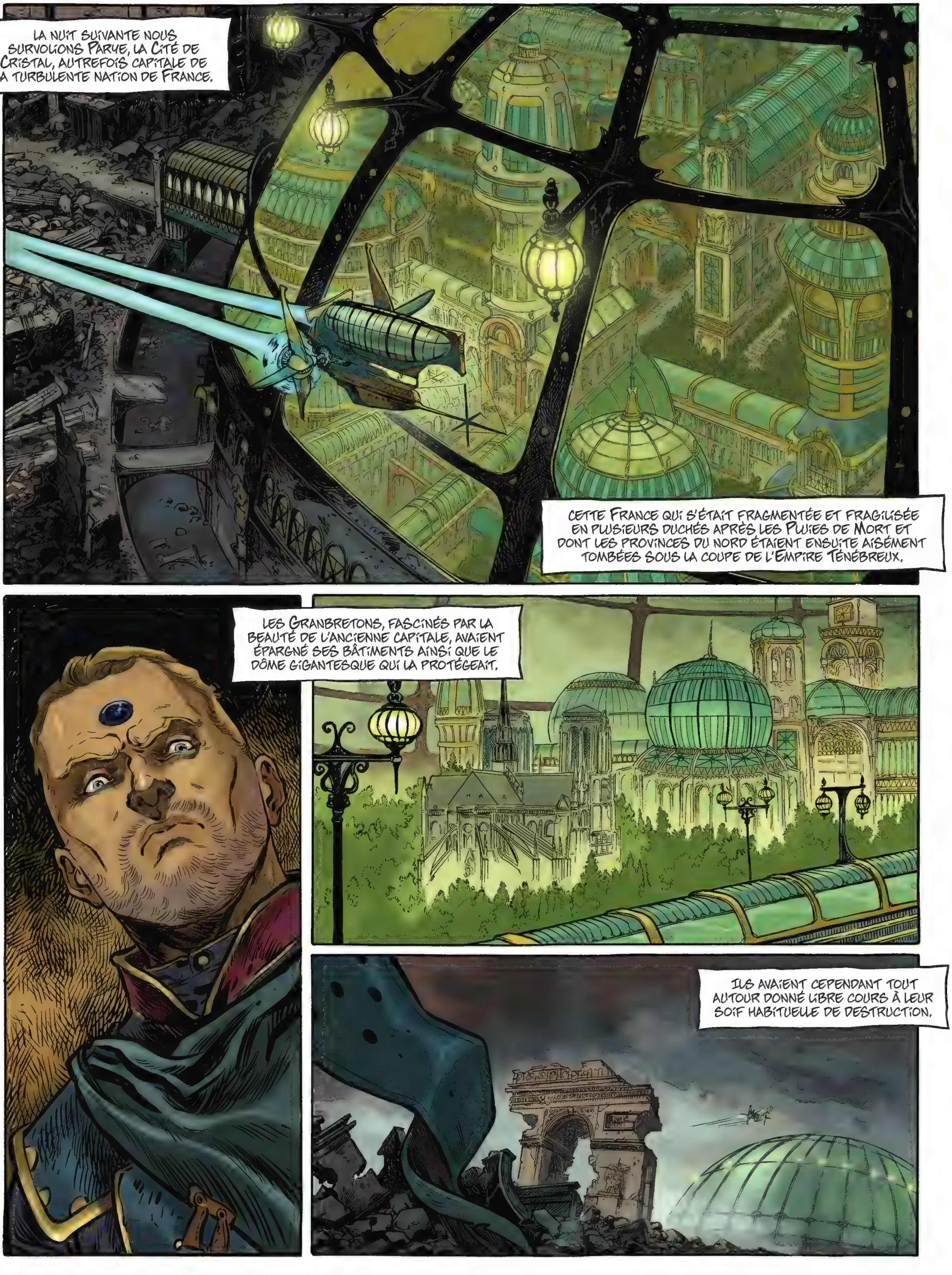
LA NUIT SUIVANTE NOUS SURVOLIONS PARYE, LA CITÉ DE CRISTAL, AUTREFOIS CAPITALE DE LA TURBULENTE NATION DE FRANCE.
CETTE FRANCE QUI S'ÉTAIT FRAGMENTÉE ET FRAGILISÉE EN PLUSIEURS DUCHÉS APRÈS LES PLUIES DE MORT ET DONT LES PROVINCES DU NORD ÉTAIENT ENSUITE AISÉMENT TOMBÉES SOUS LA COUPE DE L'EMPIRE TÉNÉBREUX.
LES GRANBRETONS, FASCINÉS PAR LA BEAUTÉ DE L'ANCIENNE CAPITALE, AVAIENT ÉPARGNÉ SES BÂTIMENTS AINSI QUE LE DÔME GIGANTESQUE QUI LA PROTÉGEAIT.
ILS AVAIENT CEPENDANT TOUT AUTOUR DONNÉ LIBRE COURS À LEUR SOIF HABITUELLE DE DESTRUCTION.

COMME PARTOUT AILLEURS EN EUROPE, LES ENVIRONS DE PARYE N'ÉTAIENT PLUS QUE BRASIERS, RUINES ET DÉSOLATION.
PARTOUT, DES POPULATIONS TERRIFIÉES ET DÉMUNIES FUYAIENT AVEC DÉSORDRE LA FUREUR DESTRUCTRICE DE L'EMPIRE.
MAIS LA VUE DE CES ATROCITÉS M'APPORTA QUELQUE ESPOIR.
LE MOMENT VENU, IL SERAIT AISÉ DE RALLIER CE QU'IL RESTAIT DE CES NATIONS BRISÉES, DE CES PEUPLES MORCELÉS.
UN JOUR TOUS MARCHERONT ENSEMBLE, FRAGILES ET EFFRAYÉS, MAIS RASSEMBLÉS DERRIÈRE UNE UNIQUE BANNIÈRE. UNE BANNIÈRE QUE JE BRANDIRAI.
TEL ÉTAIT LE CHEMIN QUE JE DEVAIS PRENDRE. POUR QUE CETTE EXISTENCE MÉRITE ENCORE D'ÊTRE VÉCUE.
J'AVAIS VU TROP D'HORREURS À KÖLN.
ET DES MIENS ET DE MA LIGNÉE, IL NE RESTAIT PLUS QUE MOI.

La domination de l'Empire s'étendait jusqu'à Lyon, et au sud de l'ancienne cité, dont les remparts résistaient encore, commençaient les territoires libres de France.
Le siège de Lyon était acharné, un symbole pour les quelques provinces qui résistaient encore. Malheureusement, même les antiques murailles de la ville ne tarderaient pas à tomber sous le flot ininterrompu des armées de Meliadus.

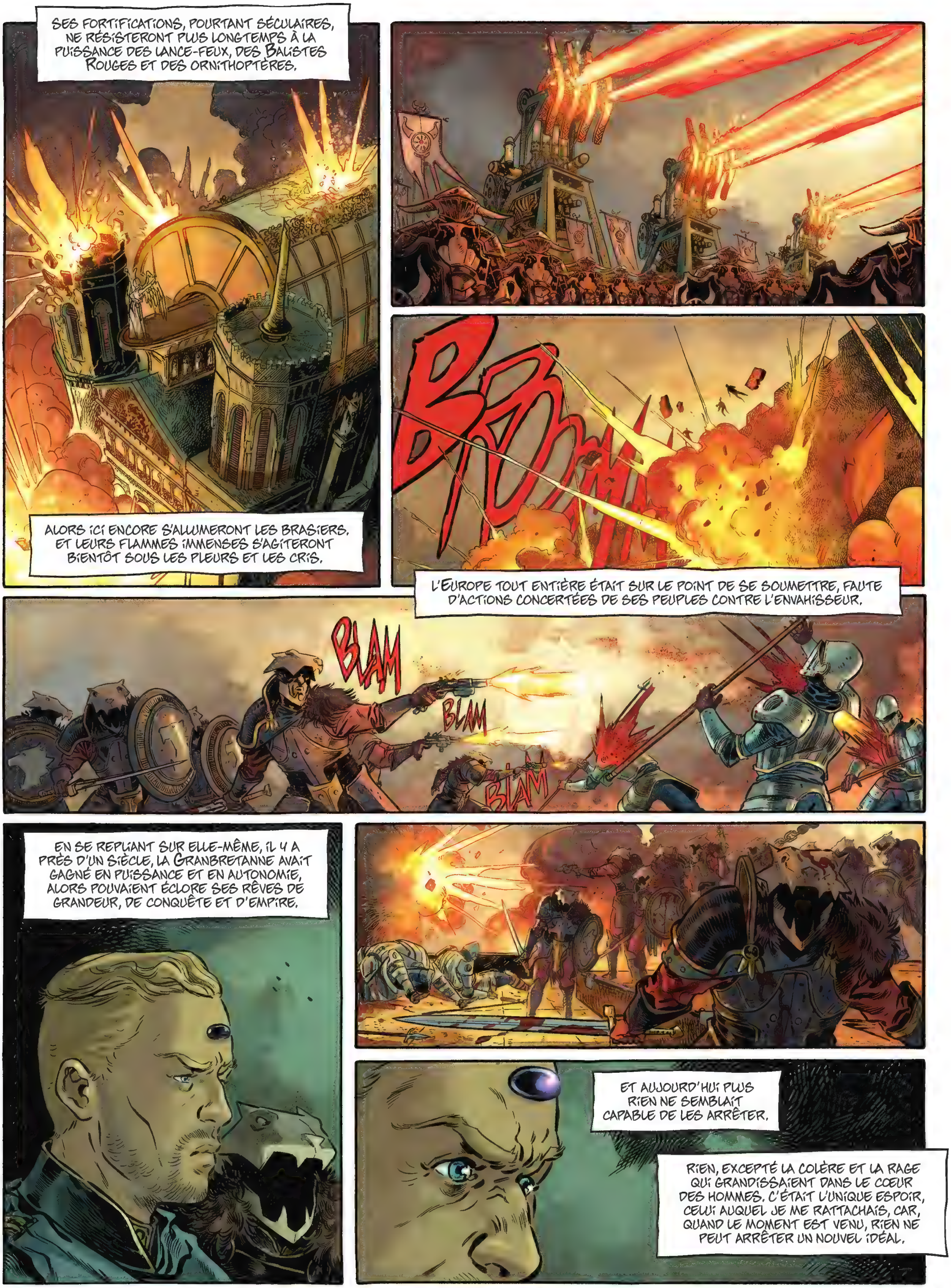
SES FORTIFICATIONS, POURTANT SÉCULAIRES, NE RÉSISTERONT PLUS LONGTEMPS À LA PUISSANCE DES LANCE-FEUX, DES BALISTES ROUGES ET DES ORNITHOPTÈRES.
ALORS ICI ENCORE S'ALLUMERONT LES BRASIERS. ET LEURS FLAMMES IMMENSES S'AGITERONT BIENTÔT SOUS LES PLEURS ET LES CRIS.
L'EUROPE TOUT ENTIÈRE ÉTAIT SUR LE POINT DE SE SOUMETTRE, FAUTE D'ACTIONS CONCERTÉES DE SES PEUPLES CONTRE L'ENVAHISSEUR.
BLAM
BLAM
BLAM
EN SE REPLIANT SUR ELLE-MÊME, IL Y A PRÈS D'UN SIÈCLE, LA GRANBRETANNE AVAIT GAGNÉ EN PUISSANCE ET EN AUTONOMIE, ALORS POUVAIENT ÉCLORE SES RÊVES DE GRANDEUR, DE CONQUÊTE ET D'EMPIRE.
ET AUJOURD'HUI PLUS RIEN NE SEMBLAIT CAPABLE DE LES ARRÊTER.
RIEN, EXCEPTÉ LA COLÈRE ET LA RAGE QUI GRANDISSAIENT DANS LE COEUR DES HOMMES. C'ÉTAIT L'UNIQUE ESPOIR, CELUI AUQUEL JE ME RATTACHAIS, CAR, QUAND LE MOMENT EST VENU, RIEN NE PEUT ARRÊTER UN NOUVEL IDÉAL.

LE DIRIGEABLE FIT HALTE SUR LES HAUTEURS DE LA CITÉ EN FLAMMES. IL ÉTAIT TEMPS DE RAVITAILLER L'APPAREIL.
NOUS ALLIONS PASSER LA NUIT ICI, À L'ABRI DE CETTE BASE IMPÉRIALE.
ALORS QUE DES MILLIERS D'HOMMES SE BATTAIENT ET MOURAIENT SANS ESPOIR EN BAS.
OÙ ALLONS-NOUS ?
SOUS LE DÔME, SEIGNEUR HAWKMOON. VOTRE HÔTE VOUS ATTEND POUR DÎNER.
MON HÔTE ?

SEIGNEUR HAWKMOON ...
VOUS VOILÀ ENFIN.
J'ESPÈRE QUE VOUS AVEZ FAIT BON VOYAGE !
MELIADUS ?...
C'EST UN PLAISIR DE VOUS REVOIR.
VOUS ALLEZ PAYER POUR VOS CRIMES !
LÂCHEZ-MOI !
ENCORE CETTE IDÉE FIXE...
CE JOYAU À VOTRE FRONT VOUS VA À RAVIR. LE NOIR EST DÉCIDÉMENT VOTRE COULEUR, DUC DE KÖLN.
JE VAIS VOUS TUER, BARON !
JE COMPRENDS VOTRE COLÈRE, HAWKMOON, MAIS LE MOMENT N'EST PAS ENCORE VENU POUR VOUS D'OBTENIR RÉPARATION.

AUSSI, QUAND VOUS AUREZ CESSÉ VOS ENFANTILLAGES, NOUS POURRONS PASSER À TABLE. LA JOURNÉE A ÉTÉ LONGUE ET JE SUIS AFFAMÉ.
PAS VOUS ?
VOUS POUVEZ BOIRE ET MANGER SANS CRAINTE, CHER DUC. L'HEURE ENTRE NOUS N'EST PLUS À LA QUERELLE.
ET J'ESPÈRE MÊME QU'UN JOUR, QUI SAIT, VOUS ME PARDONNEREZ.
JE N'AURAI NUL PARDON, BARON !
NULLE MISÉRICORDE !
JAMAIS !!
VOUS ÊTES POURTANT DÉSORMAIS UN SUJET DE NOTRE ROI-EMPEREUR. C'EST EN TOUT CAS CE QUE J'AI CRU COMPRENDRE.
LE NIEZ-VOUS ?
FORT BIEN.
NOUS ALLONS DONC PEUT-ÊTRE POUVOIR ENFIN DÎNER DANS LE CALME.

ALORS DITES-MOI, CHER DUC ...
... QU'AVEZ-VOUS DONC PENSÉ DE LA PETITE ESCARMOUCHE QUE MES ARMÉES MÈNENT EN CE MOMENT CONTRE LES MURS DE CETTE CHARMANTE CITÉ EN CONTREBAS ?
MURS QUI AURONT VISIBLEMENT CÉDÉ AVANT QUE NOUS ATTAQUIONS LE DESSERT.
JE N'Y VOIS QUE LA CONTINUATION DES HORREURS ET DES CRIMES PERPÉTRÉS PAR VOTRE NATION DEPUIS TROP LONGTEMPS.
QUEL RABAT-JOIE VOUS FAITES, DUC DE KÖLN ! TOUJOURS À CRITIQUER. N'Y A-T-IL DONC RIEN QUE NOTRE EMPIRE AIT ACCOMPLI QUI TROUVE GRÂCE À VOS YEUX ?
TOUT CE QUE LES VÔTRES ONT ACCOMPLI MÉRITE D'ÊTRE DÉTRUIT.
SANS AUCUNE EXCEPTION.
JE CONSTATE AVEC AMUSEMENT QUE L'HONNÊTE HOMME QUE VOUS ÊTES CENSÉ ÊTRE PEUT AVOIR DES POSITIONS TOUT AUSSI FANATIQUES QUE CEUX QU'IL COMBAT.
L'ÊTRE HUMAIN EST DÉCIDÉMENT UN ANIMAL SANS SURPRISE.

SACHEZ QUE D'UN POINT DE VUE PUREMENT MILITAIRE, LA CHUTE DE LYON NOUS OUVRIRA LA ROUTE VERS LES DERNIÈRES PROVINCES DE FRANCE.
CETTE NATION AGITÉE PASSERA DE FAIT BIENTÔT SOUS L'ENTIÈRE BANNIÈRE DE L'EMPIRE.
CE QUI AURA POUR EFFET D'APPORTER CALME ET CIVILISATION SUR CES TERRES OÙ TANT DE FACTIONS SE DÉCHIRENT DEPUIS LA NUIT DES TEMPS.
LA VILLE DE LYON N'EST PAS ENCORE TOMBÉE, ET LES PROVINCES LIBRES N'ONT PAS ENCORE LIVRÉ BATAILLE.
CE N'EST QU'UNE QUESTION DE TEMPS, HAWKMOON, VOUS LE SAVEZ, TOUT LE MONDE LE SAIT.
ALORS POURQUOI SUIS-JE ICI ? POUR ASSISTER À VOTRE VICTOIRE ?
NON, ÇA, VOUS L'AVEZ DÉJÀ FAIT.
UNE FOIS LE SUD DE LA FRANCE TOMBÉ, IL SE PEUT QU'UNE ÉPINE DEMEURE DANS LA BOTTE DE L'EMPIRE.
UNE ÉPINE FORT GÊNANTE QU'IL NOUS FAUDRA ÔTER.
C'EST LA RAISON POUR LAQUELLE VOUS ÊTES LÀ.

JE NE SERVIRAI JAMAIS L'EMPIRE, BARON. JE CROYAIS AVOIR ÉTÉ CLAIR.
JAMAIS !!
CLONG
EMPAREZ-VOUS DE LUI.
SHLARK

SOLDATS ! TIREZ !
MAINTENANT !

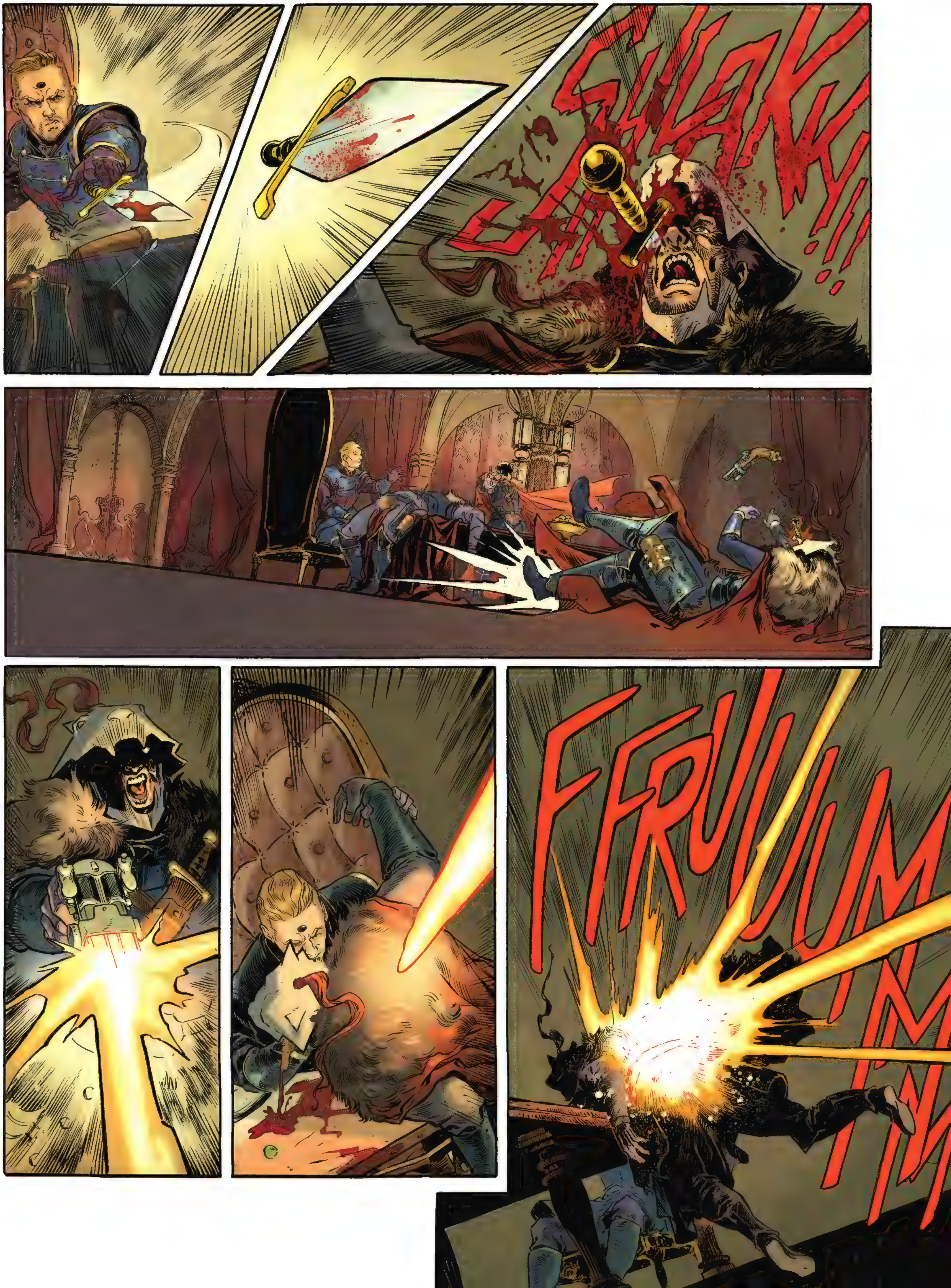
FFRUUUM

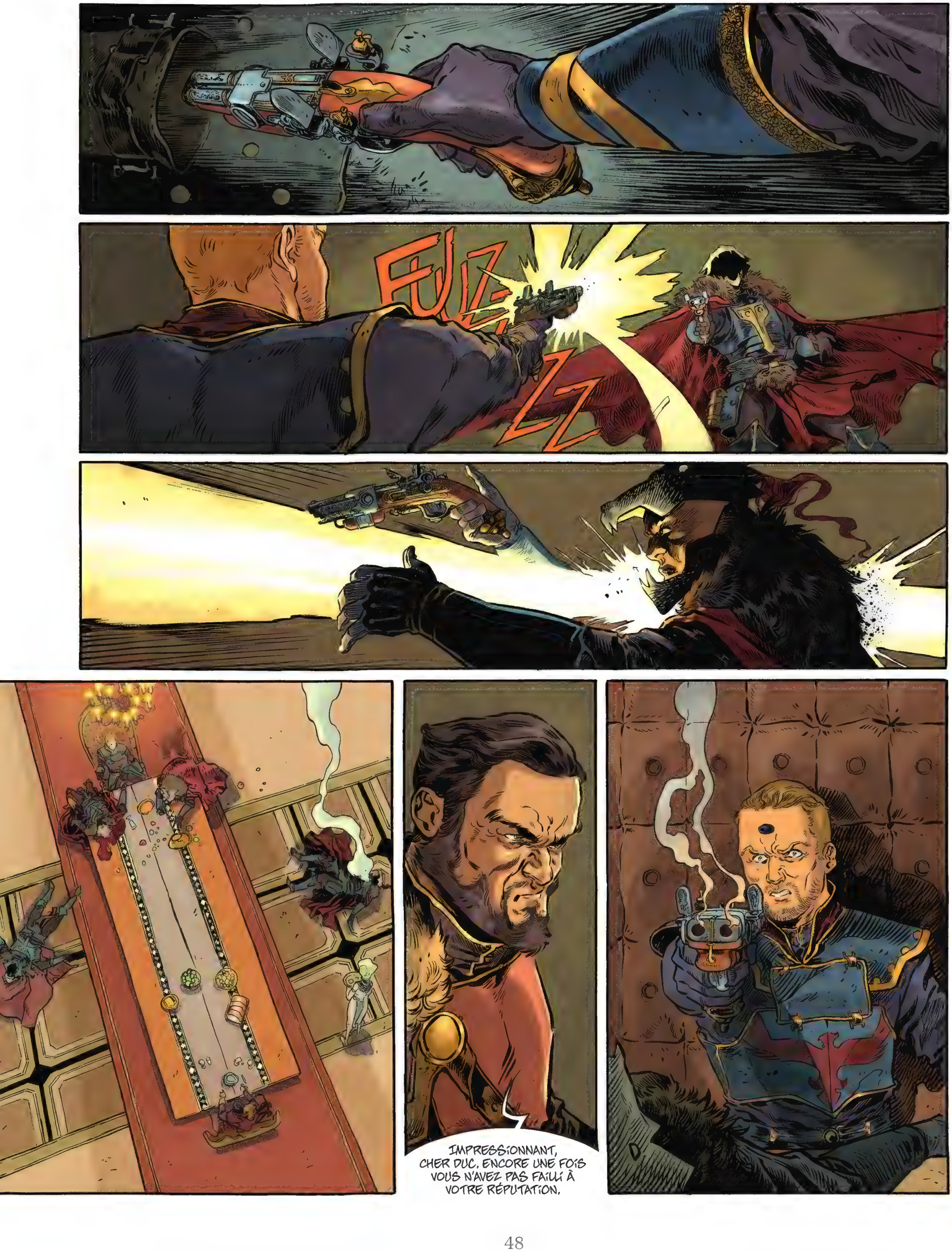
FUIZZZ
IMPRESSIONNANT, CHER DUC. ENCORE UNE FOIS VOUS N'AVEZ PAS FAILLI À VOTRE RÉPUTATION.

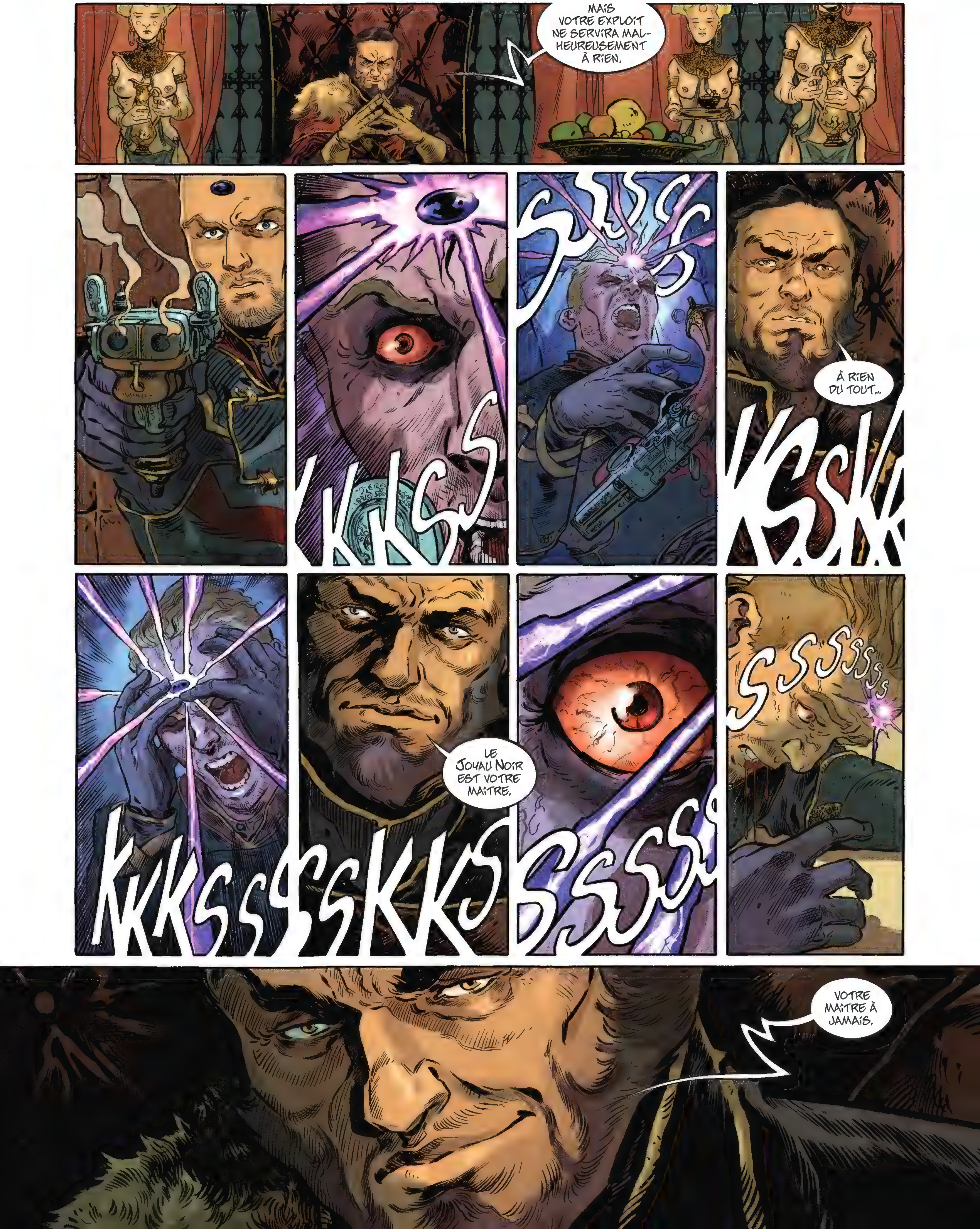
MAIS VOTRE EXPLOIT NE SERVIRA MALHEUREUSEMENT À RIEN.
À RIEN DU TOUT...
LE JOYAU NOIR EST VOTRE MAÎTRE.
VOTRE MAÎTRE À JAMAIS.

J'ESPÈRE QUE CETTE FOIS VOUS AVEZ COMPRIS, HAWKMOON.
COMPRIS QUE MÊME À DES MILLIERS DE KILOMÈTRES, LE POUVOIR DE CETTE PIERRE DANS VOTRE FRONT NOUS GARANTIT VOTRE DOCILITÉ.
CAR, DEPUIS SA TOUR, CE CHER SERPENT DE KALAN OBSERVE SANS RELÂCHE TOUS VOS FAITS ET GESTES.
MAIS LA CLÉMENCE DE L'EMPIRE A SES LIMITES, DUC DE KÖLN.
ET NOUS NE TOLÉRERONS PLUS AUCUN ÉCART DE VOTRE PART.
LA PROCHAINE FOIS, LE JOYAU VOUS TUERA.
LA NUIT FUT CHARGÉE DE RÊVES SOMBRES ET DE VISIONS D'HORREUR.
LE POUVOIR DU JOYAU ÉPUISAIT MON ÂME ET MON CORPS DE LONGUES HEURES APRÈS CHAQUE ATTAQUE.

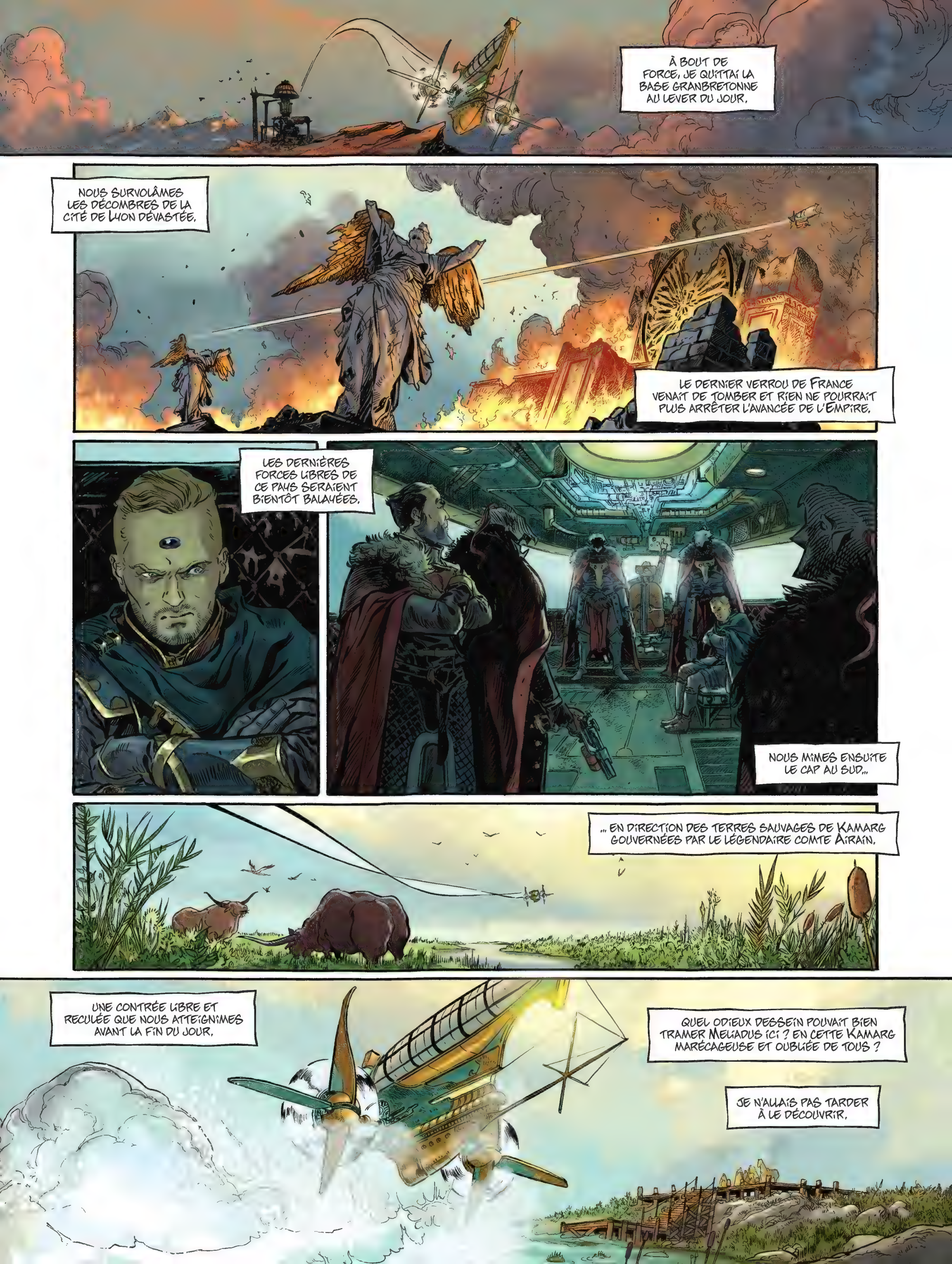
À BOUT DE FORCE, JE QUITTAI LA BASE GRANBRETONNE AU LEVER DU JOUR.
NOUS SURVOLÂMES LES DÉCOMBRES DE LA CITÉ DE LYON DÉVASTÉE.
LE DERNIER VERROU DE FRANCE VENAIT DE TOMBER ET RIEN NE POURRAIT PLUS ARRÊTER L'AVANCÉE DE L'EMPIRE.
LES DERNIÈRES FORCES LIBRES DE CE PAYS SERAIENT BIENTÔT BALAYÉES.
NOUS MîMES ENSUITE LE CAP AU SUD...
... EN DIRECTION DES TERRES SAUVAGES DE KAMARG GOUVERNÉES PAR LE LÉGENDAIRE COMTE AIRAIN.
UNE CONTRÉE LIBRE ET RECULÉE QUE NOUS ATTEIGNÎMES AVANT LA FIN DU JOUR.
QUEL ODIEUX DESSEIN POUVAIT BIEN TRAMER MELIADUS ICI ? EN CETTE KAMARG MARÉCAGEUSE ET OUBLIÉE DE TOUS ?
JE N'ALLAIS PAS TARDER À LE DÉCOUVRIR.

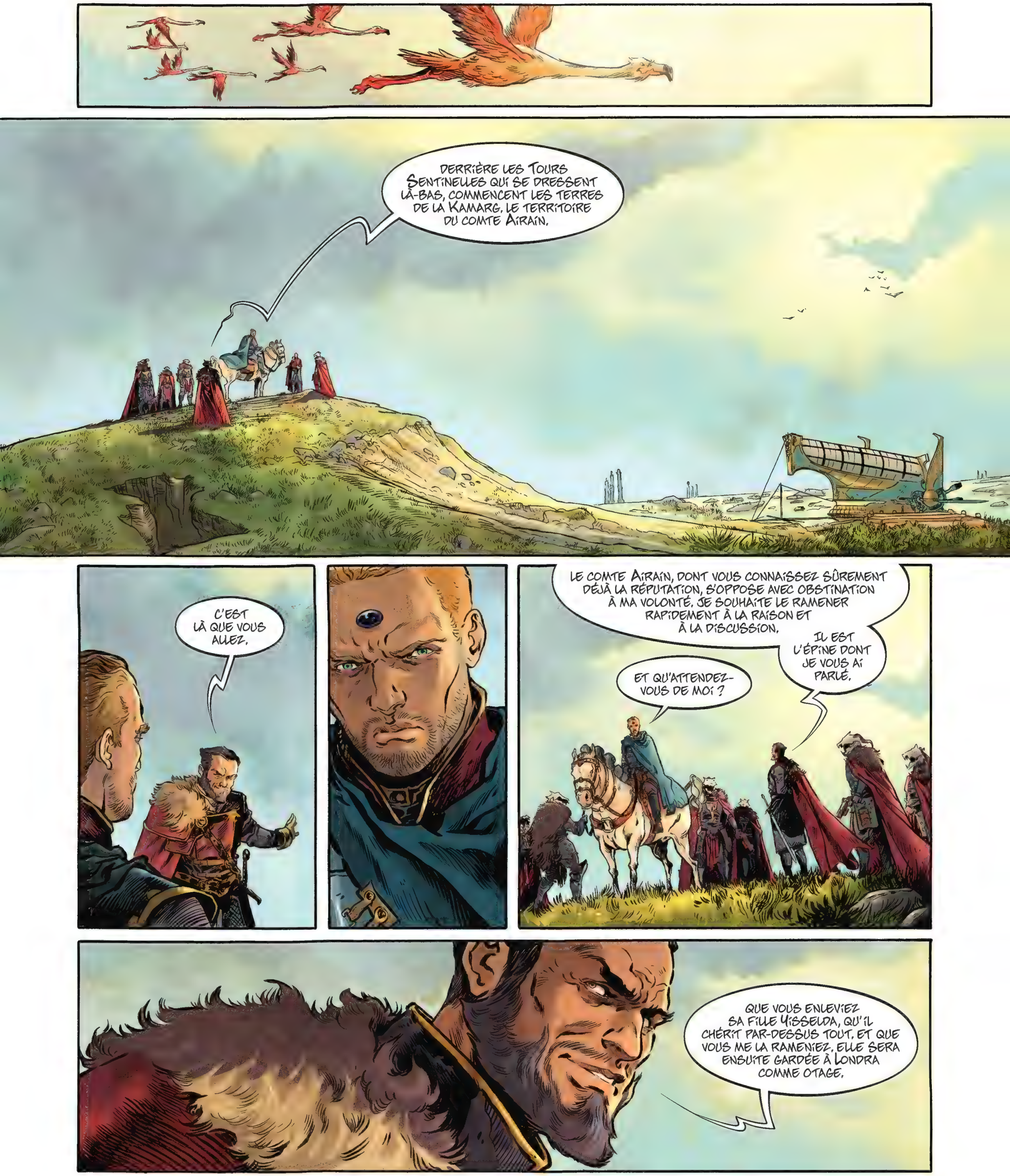
DERRIÈRE LES TOURS SENTINELLES QUI SE DRESSENT LÀ-BAS, COMMENCENT LES TERRES DE LA KAMARG, LE TERRITOIRE DU COMTE AIRAIN.
C'EST LÀ QUE VOUS ALLEZ.
LE COMTE AIRAIN, DONT VOUS CONNAISSEZ SÛREMENT DÉJÀ LA RÉPUTATION, S'OPPOSE AVEC OBSTINATION À MA VOLONTÉ. JE SOUHAITE LE RAMENER RAPIDEMENT À LA RAISON ET À LA DISCUSSION.
IL EST L'ÉPINE DONT JE VOUS AI PARLÉ.
ET QU'ATTENDEZ-VOUS DE MOI ?
QUE VOUS ENLEVIEZ SA FILLE YISSELDA, QU'IL CHÉRIT PAR-DESSUS TOUT, ET QUE VOUS ME LA RAMENIEZ. ELLE SERA ENSUITE GARDÉE À LONDRA COMME OTAGE.

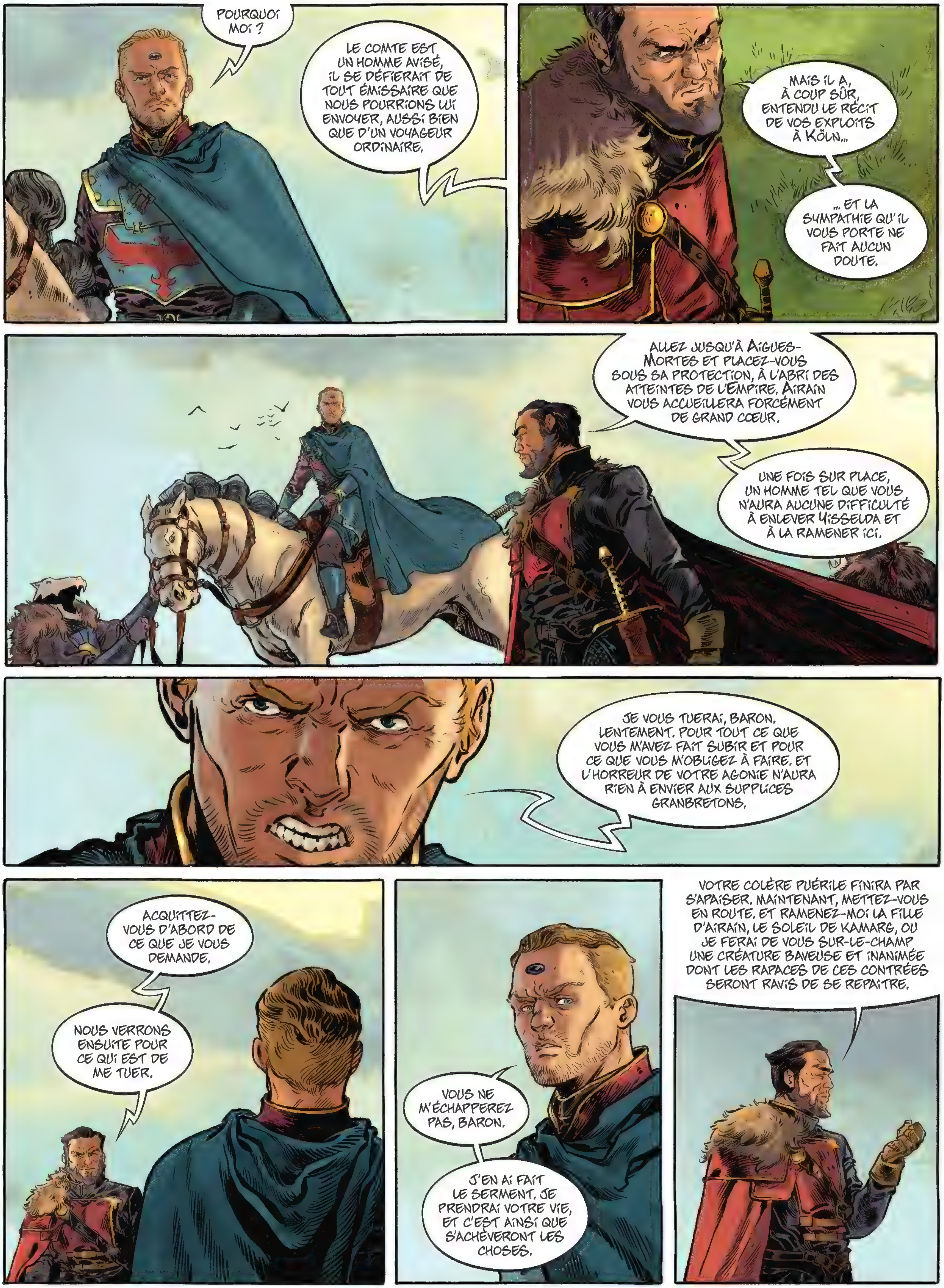
POURQUOI MOI ?
LE COMTE EST UN HOMME AVISÉ, IL SE DÉFIERAIT DE TOUT ÉMISSAIRE QUE NOUS POURRIONS LUI ENVOYER, AUSSI BIEN QUE D'UN VOYAGEUR ORDINAIRE.
MAIS IL A, À COUP SÛR, ENTENDU LE RÉCIT DE VOS EXPLOITS À KÖLN...
... ET LA SYMPATHIE QU'IL VOUS PORTE NE FAIT AUCUN DOUTE.
ALLEZ JUSQU'À AIGUES-MORTES ET PLACEZ-VOUS SOUS SA PROTECTION, À L'ABRI DES ATTEINTES DE L'EMPIRE. AIRAIN VOUS ACCUEILLERA FORCÉMENT DE GRAND CŒUR.
UNE FOIS SUR PLACE, UN HOMME TEL QUE VOUS N'AURA AUCUNE DIFFICULTÉ À ENLEVER YISSELDA ET À LA RAMENER ICI.
JE VOUS TUERAI, BARON. LENTEMENT. POUR TOUT CE QUE VOUS M'AVEZ FAIT SUBIR ET POUR CE QUE VOUS M'OBLIGEZ À FAIRE. ET L'HORREUR DE VOTRE AGONIE N'AURA RIEN À ENVIER AUX SUPPLICES GRANBRETONS.
ACQUITTEZ-VOUS D'ABORD DE CE QUE JE VOUS DEMANDE.
NOUS VERRONS ENSUITE POUR CE QUI EST DE ME TUER.
VOUS NE M'ÉCHAPPEREZ PAS, BARON.
J'EN AI FAIT LE SERMENT. JE PRENDRAI VOTRE VIE, ET C'EST AINSI QUE S'ACHÈVERONT LES CHOSES.
VOTRE COLÈRE PUÉRILE FINIRA PAR S'APAISER. MAINTENANT, METTEZ-VOUS EN ROUTE. ET RAMENEZ-MOI LA FILLE D'AIRAIN, LE SOLEIL DE KAMARG, OU JE FERAI DE VOUS SUR-LE-CHAMP UNE CRÉATURE BAVEUSE ET INANIMÉE DONT LES RAPACES DE CES CONTRÉES SERONT RAVIS DE SE REPAÎTRE.

SERAIT-CE LÀ UNE FIN DIGNE DE VOUS, DUC DE KÖLN ? DIGNE DU GRAND GUERRIER QUI FAILLIT REPOUSSER LES COHORTES GRANBRETONNES LORS DE LA PRISE DE SA CITÉ ?
EST-CE AINSI QUE VOUS ASSOUVIREZ VOTRE VENGEANCE ? EN ME LAISSANT DÉTRUIRE CE QU'IL VOUS RESTE D'ÂME ?
J'IRAI JUSQU'À AIGUES-MORTES, BARON. JE RÉCITERAI AU COMTE LA FABLE QUE VOUS M'AVEZ APPRISE ET JE VOUS RAMÈNERAI SA FILLE.
ENSUITE, NOUS VERRONS CE QU'IL ADVIENDRA.
FORT BIEN.
ET N'IMAGINEZ PAS POUVOIR VOUS JOUER DE NOUS.
VOUS SAVEZ QUE LE JOYAU NOIR NOUS PERMETTRA DE TOUT SAVOIR.

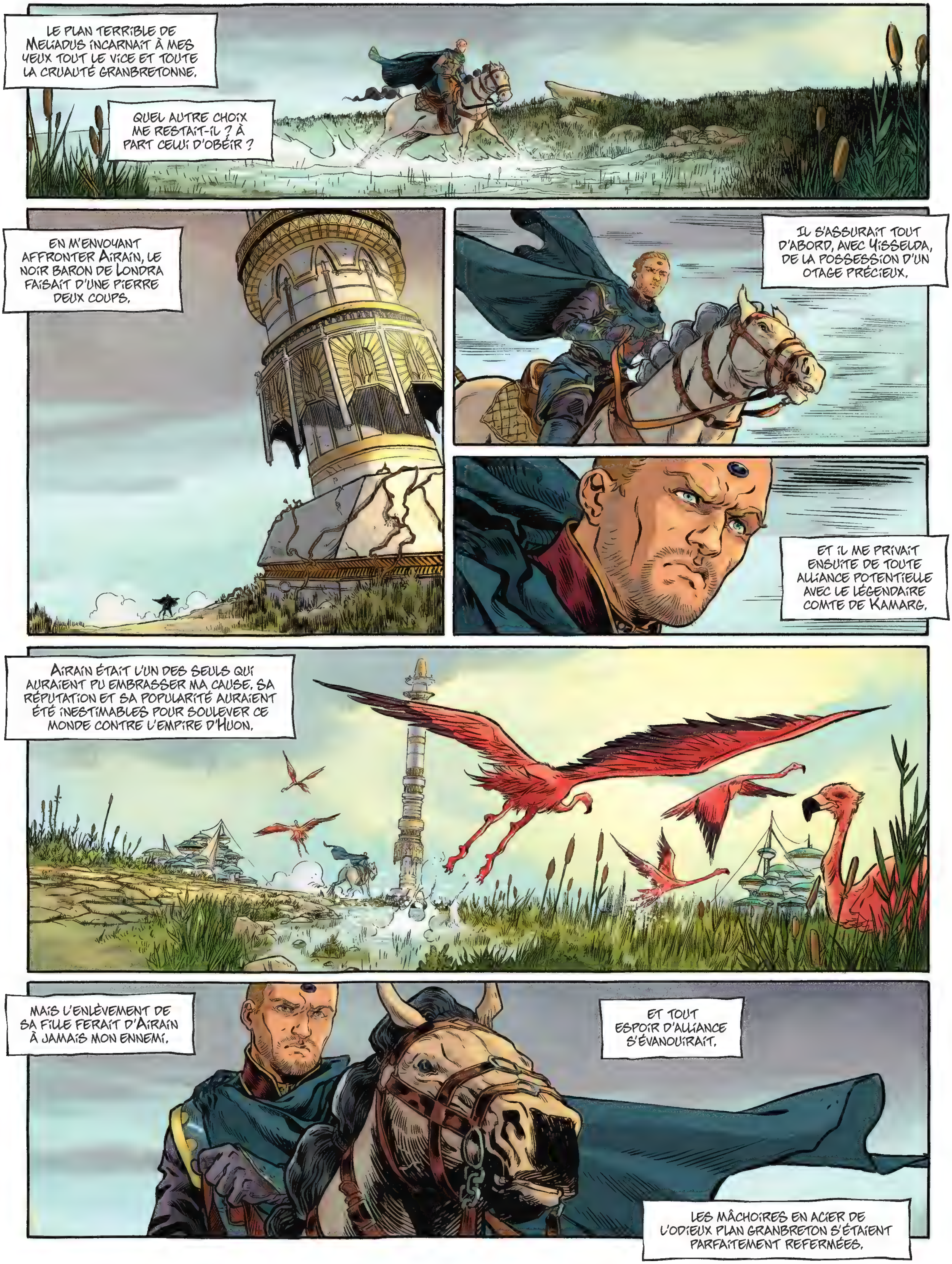

LE PLAN TERRIBLE DE MELIADUS INCARNAIT À MES YEUX TOUT LE VICE ET TOUTE LA CRUAUTÉ GRANBRETONNE.
QUEL AUTRE CHOIX ME RESTAIT-IL ? À PART CELUI D'OBÉIR ?
EN M'ENVOYANT AFFRONTER AIRAIN, LE NOIR BARON DE LONDRA FAISAIT D'UNE PIERRE DEUX COUPS.
IL S'ASSURAIT TOUT D'ABORD, AVEC YISSELDA, DE LA POSSESSION D'UN OTAGE PRÉCIEUX.
ET IL ME PRIVAIT ENSUITE DE TOUTE ALLIANCE POTENTIELLE AVEC LE LÉGENDAIRE COMTE DE KAMARG.
AIRAIN ÉTAIT L'UN DES SEULS QUI AURAIENT PU EMBRASSER MA CAUSE. SA RÉPUTATION ET SA POPULARITÉ AURAIENT ÉTÉ INESTIMABLES POUR SOULEVER CE MONDE CONTRE L'EMPIRE D'HUON.
MAIS L'ENLÈVEMENT DE SA FILLE FERAIT D'AIRAIN À JAMAIS MON ENNEMI.
ET TOUT ESPOIR D'ALLIANCE S'ÉVANOUIRAIT.
LES MÂCHOIRES EN ACIER DE L'ODIEUX PLAN GRANBRETON S'ÉTAIENT PARFAITEMENT REFERMÉES.

JE N'AVAIS DÉSORMAIS PLUS LE CHOIX.
JE RAMÈNERAI YISSELDA CAPTIVE À LONDRA...
... OU BIEN JE PÉRIRAI DANS LES MURS D'AIGUES-MORTES.

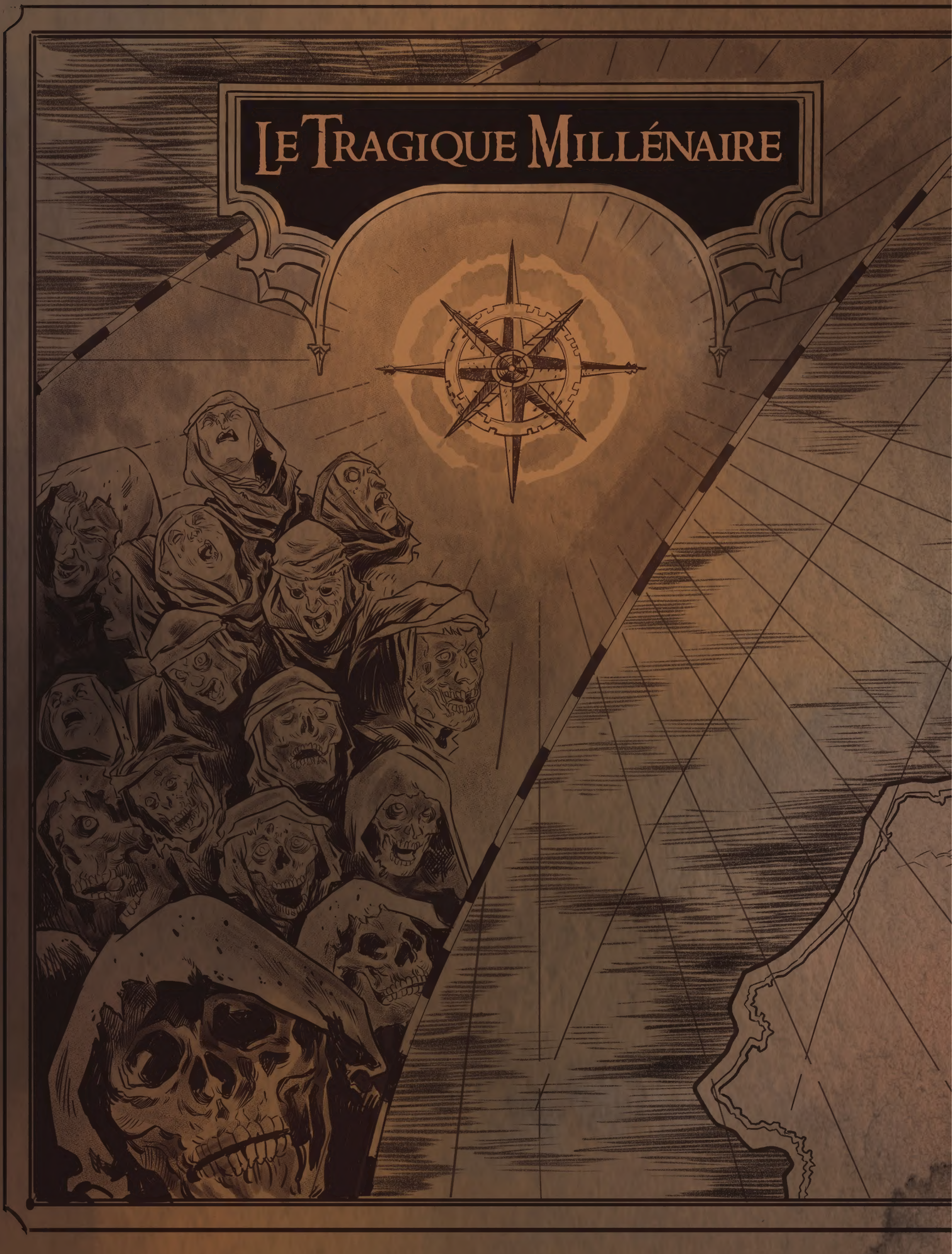
LE TRAGIQUE MILLÉNAIRE

Île
brisée
Londra
Parye
Köln
Lyon
Aigues Mortes

Notre monde n'est plus. Le Tragique Millénaire et ses Pluies de Morts ont laissé la place à un Moyen-Âge furieux, mâtiné de technologie primitive et d'étrange magie. Des temps épiques et sombres qui voient tomber les derniers grands états d'Europe sous la coupe implacable de l'Empire Ténébreux.

Les Granbretons... ce nom résonne depuis des décennies dans tous les territoires d'une Europe dévastée. Le nom d'un empire cruel dont le monstrueux Roi-Empereur Huon impose sa domination grâce à la force d'une science dégénérée. Même la puissante cité de Köln vient de céder sous les coups de l'ennemi. Et son jeune duc, ***Dorian Hawkmoon****, a été emmené enchaîné dans les noires prisons de Londra.*

Nul ne peut désormais se dresser face au pouvoir totalitaire de la Granbretanne qui s'exerce partout sur le continent. Seul le royaume isolé de Kamarg, dirigé par le légendaire comte Airain, oppose encore une résistance de principe à l'Empire. Mais pour combien de temps ?

CYCLE PREMIER

TOME 1
LE JOYAU NOIR

TOME 2
LA BATAILLE DE KAMARG

TOME 3
LE DIEU FOU

TOME 4
L'HÉLIOGÔNE

ISBN 978-2-344-02789-9
9 782344 027899
CODE PRIX GL57 47.7838.6
www.glenat.com

MOORCOCK LE GRIS DELLAC POLI
HAWKMOON 1 - LE JOYAU NOIR
Glénat